（第一部）（政治記事）（第三種郵便物認可）昭和十年八月二十一日 昭和十年八月二十一日 臺灣日日新報 （水曜日） 第一万二千七百十三號 （一）

臺灣日日新報 夕刊 八月二十日 一部一錢 定価一箇月金七十錢 発行所 臺灣日日新報社 臺北市表町四丁目 電話 一番 一番 一番

騒音は跡を斷ち 街路は一段と明朗

二十日禁止の第一日は 趣旨徹底して極めて好成績

自動車に法度

鑛業週間を設け 事故を防止

知事に陳情

震災の山線は 十一年度に復舊

總經費二百五十八萬圓を計上 各年度割當が決定

三高應援團が 一高で大暴れ

對校庭球試合中に

曲藝ダンサー 岡本八重子孃來臺

夏枯れの演藝界に 久しぶりのニュース

南京虫と家ダニは イマツ蠅取粉で退治よ

賀陽聯隊長宮殿下

九大工學部で 「日本魂」を再檢

科學的に研究して更らに 刀匠を聘して鍛錬

ワカサギにかへ アメリカ鱸を放流

日月潭で繁殖させる計畫 太公望にとり福音

知事官邸の怪盜

一二十日臺北で逮捕 犯人は一介のルンペン

リーガル9月新譜

★旅の夕焼　宮本光子
★好きなのよ　東一夫
★丘を行けば　宮本一夫
★月の出る頃　立石千代枝
★與作想へば　淺草色香
★いろあかり　川畑文子
★レットミー・コール・ユー・ネバー・ハート　松竹和洋合奏團
★祭り唄　合奏團

大家盛
ロムビア

荊妻カツ子儀豫て病氣入院中の處養生不相叶今二十日午前零時十五分逝去仕候間此段謹告致候也

追而葬儀は明二十一日午後四時臺北市三橋町葬儀堂に於て佛式に依り執行可仕候

昭和十年八月廿日　臺北市川端町廿番地宅前停留場右へ入ル

濱野平七　夫
中村重松　親戚代表
内田丑郎　親戚代表
遠藤多吉　友人代表
赤堀三二　同
須貝鐵美　同
山田一事　同
中村好駿　同
加藤　代

南京虫

イマツ蠅取粉で退治よ

南京虫と家ダニは

南京虫と家ダニの驅除は困難なほどにはスポイトで注入すると南京虫にはスポイトで注入するとよく死ぬ。家ダニは一たまりもなく死ぬ。

それから南京蟲用イマツ蠅取粉を壁の下や合せ目、その他蟲の居た場所へ撒布して置くと、蟲の殘殖發生を防止し根だやしが出來ます。故にイマツ蠅香油で退治した後には必ず南京蟲用イマツ蠅取粉を撒いて下さい。

右の藥品は全國藥店で目下五十萬圓發賣中ですから、早くお求め下さい。但し效かぬニセ物あり必ずイマツと銘指定品切なら大阪市天仁本町二丁目今津化學研究所へ申込下さい。

イマツ蠅取粉　イマツ蠅香油

發賣元　今津化學研究所

サボテン　廣告組物　仙人掌十種一組　三錢切手十五枚封入申込次第急送す　資料併用栽培カタログ進呈

東京市足立區千住宮元町　鶴仙園

富士ターピン水車

富士水力機械製作所

東京市麹町區有樂町一丁目一番地　電話丸ノ内(23)一〇〇〇番

特許成紀日本一

臺北市　朝日通　竹内商店　小川浩商店

9月立物譜

—八月廿日發賣—

獨唱　タンテラ・愛の歌　藤原義江
獨唱　シューベルトの戀　藤原義江
二重唱　愛の二重唱　三上孝子

管絃樂　子供兵隊行進曲　日本ビクター管絃樂團
管絃樂　ハンガリー舞曲第五番　ビクター管絃樂團
獨唱　妾の言葉・風に乘る　井崎嘉代子
獨唱と合唱　三人曲集の唄（ミュールの曲による）　三上・淺倉・鈴山・淺倉
女聲合唱　若葉明・才女外合唱　土岐妙子

ジャズソング　夜も晝も　小林千代子
ジャズソング　踊り踊らずに　小林千代子
ジャズソング　想ひ出のけむり　鈴山一郎
新小唄　流線音頭　小唄勝太郎
新小唄　淺草をどり　小唄勝太郎
流行歌　淺草むすめ　市丸・久富

夢のゴンドラ　鈴山一郎
平和の戰士　小野三郎
南國の青空　鈴山一郎
濡れてあくほ　勇妙子
銀くづれ　鈴山一郎
金助の唄　市丸
京の夜嵐　玉好
清水次郎長　小唄勝太郎
末摘み　小唄勝太郎

流行歌
千鳥なし・南の洋　市丸

小唄　夕暮・有明節　小唄勝太郎
映畫明星の映畫加藤精美

シユニア盤
民謠　秋田おばこ　黒澤三一
俚謠　津輕小原節・よさ節　工藤征美
俚謠　三階節　梁野直吉
俚謠　八木節　堀込源太
俚謠　岩室甚句・小唄　初枝・小雪
唱歌　大津繪・都々逸　柳家三亀松
藝才始と戀阿呆　關家ヤナムネ・コーコー
ないないづくし　關家ヤナムネ・コーコー
つばめ　東家樂遊
浪花節　淚の本と町娘　村井正誠吐中
子寶ばやし　(二枚一回)

浪花節　少年俠客新造　春々木米若
浪花節　不破の月影　吉田奈良丸
浪花節　土投げ千畳石　梅原秀夫
(二枚一回)

兒童レコード
文部省　兵隊さん・ひよこ　平山美代子
唱歌　小鳥・竹の子　松本俊枝
童謠劇　びつくり饅頭　ワンワン・コドモ・クラブ
(八月發二枚一組一回宛)

セザール・フランク特輯
提琴奏鳴曲—イ長調　スポールディング
絃樂四重奏曲—ニ長調　プロ・アルト四重奏團
交響變奏曲　コルトー
管絃團
夜想曲　パンゼラ
交響曲—ホ短調(フィデリオ)　ストコフスキー指揮
セレナード(ミーアメント)　オルマンディー指揮
碧きドナウの流れ—ワルツ(ヨハン・シュトラウス)　ツンニル指揮
前奏曲(ラフマニノフ)　ジョイスと其管絃團
協奏曲(ベンデン)　シャムピオンス管絃團
前奏曲と遁走曲(バッハ)　フィーラー
亞麻な子　アル・ボッリー
ワイフハワイの唄　ゴルデネ・ジーベン樂團
泣くな、栗の良しあしを(フォックス・トロット)　ルシアヴィヒ・リニス管絃團
戀しくば(ワルツ)　ルシアヴィヒ・リニス管絃團
ドウテンと其管絃團

ビコレークタビ

E—48

國防受難の活歴史

元寇（9）

藤井眞澄作
志村立美畫

群盜の穩家（三）

するりと駕下へはいると、眞ぐ目についたのは、格子戸の向から洩れて來る、おぼろな燈明の光である。

閉れた戸を押上げて、陸太郎そーっと低屈の内を窺いた。

外の荒寥とした感覺とは反對に、内には暖かい樂しさうな氣が、おっとりとこもってゐる。古めかしい佛壇の燈火が、しづかにゆらめいて、何となくなまめかしい氣配——銀髪、几帳、衣裳、扇子、袴、烏帽子、冠……などを、ほんのり照してゐるのである。

「おお、これは何うやら婦人の部屋だ」

踏み込みかけた佛足を、思はず一步後へ退いた。

それが暖かい龍のやうに感へたのである。

「い、いや、そ、それが全く……」

脊ろ背の若い女が、意外落付いて答出すのに、陸太郎は一層の青年が却つて、脊たかさい聲でしどろもどろに言譯をしようとする。

女はその聲が耳にいらないやうに、陸太郎の足元を見ながら、

「お足がたいそう濡れて居るやうでございますが、どうなされたのでございます」

その聲は同情に滿ちてゐるのであるが、陸太郎には佛足を踏められやうに感じられる。

「こ、これや、こ、こ、御無禮いたしました」

これが普通なれば、「無禮」を

可愛い婦人の部屋へ、夜中佛足のままで踏入ることは、陸太郎の氣質が許さないのである。それに新んな美しい聲がかかつた婦人は、あの艶麗な姿ともなんの關係もある筈はない……と思へたからである。

こんな所でまごついてゐないで、早く他の方面を探らう。先へ行つた大和組が發見しない前に、自分が何うしても先鞭をつけねばならぬ……それには一刻たりとも早くこの屋敷を立去つてくれないと、と、どーんと、何かの花のやうな香ひがしたかと思ふや、「おお、山伏様……」

後ろから、優しい聲がかかつた振りむいて見ると、廊下の角に紙燭をさゝげた若い婦人が、なよなよと立つてゐる。

白い顏、黒目の多い、それから細く垂れさがる黒髪……それが紙燭のほのかな火の揺めきと共に、おぼろにゆらめく。

太刀打の音に驚いたかと、宮邸一の加賀屋太郎藏次郎、この體と乙女の不意の出現に、立ちすくんでしまつた。

「まア、どうなされました……」

女に優しく聞いたやうに、さう云つたのであるが、陸太郎の心は

振りかざして、頭から感りつけるところであらうが、今夜はそれが「無禮」である。

彼女に話の調子がくひちがつて行くのが、堪らないのであらうそれを押し止めるやうにして云ふ

「いゝえ、なんの御無禮などございませう。この夜夜にての濡れた網足では堪りませぬ、たとへ御山伏様の御修行にても、それではお體でございまする」

これでやつと「龍」でないことが解かつたので、陸太郎今度は

公開欄

市民水泳大會と市民の希望

佐久間閑人生

◇今度市役所が前面市營プール十周年を記念して市民の水泳大會を開催し廣く參利を度外視して市民へのサービスを敢行した事は誠に嬉しく好ましい事であつた、その意義ある所以として像とするに足るがそれその市民大會としての運行當に於いて眞の意義の發揮二言ず無い

◇去る十二日私も下手の補好きから入選料の壹圓の一人として市民水泳大會見物に折角の日曜日を潰さいて出かけた、設置プログラムは午前九時より午後四時迄のスケジュールと全四十餘圓の競泳があつて立派なものであつた然し乍ら競泳については競技であり競爭であり、相當らずの困苦しい競爭の下に進行させられた、而も競泳は團體外であり、專ら個人的生存を除いては團體の觀ぶれは殆ど入大會に何等參る所なく而も所謂市民の水泳大會と云ふ名の等の競技的方法に對しても無

又は個人的の競技方法に就いて、此際いさゝか苦言を呈して參考に供したい、尚ほ今後は程年市民大會開催の意向とかそれならば競泳の事前發二言ず無い

◇去る十二日私も下手の補好きから入選料の壹圓の一人として市民水泳大會見物に折角の日曜日を潰さいて出かけた、設置プログラムは午前九時より午後四時迄のスケジュールと全四十餘圓の競泳があつて立派なものであつた然し乍ら競泳については競技であり競爭であり、相當らずの困苦しい競爭の下に進行させられた、而も競泳は團體外であり、專ら個人的生存を除いては團體の觀ぶれは殆ど入大會に何等參る所なく而も所謂市民の水泳大會と云ふ名の等の競技的方法に對しても無

◇始めの期待が大きかつただけに私はひどく淋しかつた、勿論他の競泳競技會に少い青年團、小學生のレース等は充分に高く賞ふが然し苟くも市民大會と名づくる以上もつとなごやかな氣分が欲しかつた、内地で行はれる市民運動會を見よ！一方に記錄を競ふ競技が行はれると共に他方には市民と共に優技を味ふ組別、二人三脚競走、競馬走、さてはパン喰競爭等が必ずプログラムに見出される、それはニ市民の水泳大會にも共に採しめるもの例へば水泳とか飛込とか若干それだけでは無くもつとのんびりと樂しめる種目取りとか見物人も參加出來る種目、大衆的競技といつたものがあつても良いと思ふ、のんびりと樂しむこと云ふ市民大會に望むものである

◇本欄は讀者の自由發表機關で御座居ます、一行は二十五字六十行以内▲匿名可、住所氏名は必記

臺日グラフ 文藝作品募集 締切が早くなる

「臺日グラフ」十月、十二月、十二月、一月號はいづれも發行日を目安めた關係上、募集の締切ることになつた。應募作品も前月八日に締切

短歌（詠歌）　柴山武矩選
俳句（當季吟）　彬々子選
川柳（時事に因むもの）　大屯坊選
雜俳（同）　若草同人選
評論　編輯部選
小說（同）　滿鐵詩選
詩（同）　滿鐵庵選

用紙　官製ハガキ　締切前月八日　グラフ編輯部宛

名家敗退將棋（七局）

（石井氏二回勝三回目）

六段△飯塚勘一郎
六段▲石井秀吉
準先

▲四四歩△同角▲四五歩△五七銀▲二七飛△四六歩▲五七金△五四銀▲四七金△同銀▲同飛△五六歩▲五六金▲三三桂成

▲五六歩同▲同角△四五歩▲四六銀△同角▲同飛△五六歩▲同飛成△同飛▲五六歩同▲同角△四五歩▲四六銀△同角▲同飛△五六歩▲同飛成△同飛

總督府新規要求

明年五千九百萬圓

許容餘力按五分一

臺灣總督府特別會計、明年度豫算調成。自前月末以來、經財務局主計課之手。積行查定、而本年與拓殖局呼應之十年計畫案、因其片鱗遲緩。故其查定終了。至本月底。于九月初。開始財務局機算會議。至以府案脫離臺灣之地。北昨年稍緩。當在九月中旬。各局新規要求額、超過五千九百萬圓。爲未曾有記錄。然其以如何查定。殊堪豫測。第由財源之豐、大部分當不免被削減。蓋明年度機算。照財務局所定。只標準豫算額。按至一億一千四五百萬圓。（此亦督府會計創立以來新記錄。）若以十年度豆機額比之。于新規要求、得以許容之餘裕者。應不出五、六百萬圓。然財務局于十一年度豫算。有計上督府對中外標榜之十年計畫一部。而務欲其現多數要求案。財源據以一部自然增收充之。一面既定經費之節約亦不斷。他則剩餘金挨入。並求受入公債金、以便編成。此公債受入件。與中央折衝殊不易。然此十年計畫關係分（總額二億五千萬圓、其中約一億三千萬圓財源挨務公債）多屬公債事業。而此點期待拓務省方面介意應接。契之于十一年度督府豫算編成前。其注目之點。

一、十年度豫算。因財源關係好調。及繼越事業等多更新。懸案之大新規事業。大部已出頭。且有農災等追加豫算。豫算非常膨脹。逐如前記標準豫算增大。故于十一年度。鑑及一般景況指針。當局爲此際財政整調。有收縮意向二、中央爲一般會計補強。所謂以特別會計。爲補充金。減資基金。挨入擴張問題。此豫想。自十一年度朝鮮補充金被削除。而財政較有餘裕之基礎。不無交涉負擔轉換。減資基金挨入牽增額等。

三、事業公債折衝如何。此在現大藏當局之方針。因歷明國債不增發主義。故公債金受入折衝。當不容易。唯其計畫內容如何若以外地特殊事情說得。以副輿望。則可謂大手腕也

宜蘭街內地人協和會決定解散

宜蘭街協和會。以內地人商人爲主體。創自昭和七年末。其後年末大賣出其他。非常活動。在客年末同會々長吉岡信亮氏。辭明欲辭任。其後受幹部慰留。再任至今。今回因會員減少。會生複雜關係。及以副輿望。則可謂大手腕也

本社長歸北

河村本社長一行。去十九日午。與官民有志。在花蓮港公會堂午餐。午後一時半由該地出發。受多數官民送行。往璞溪一泊。於二十日午前歸北云。

朝日丸入港

軍醫部長抵任

高砂丸船朝日丸。去十九日午後二時。抵北基岸壁。船客有都市對抗出場之臺南野球團。擇山少年團等團體。計八百名。而高木軍醫部長。亦搭同船抵任。據其所談。臺灣居初回。且至今並無眼研究。然臺灣居客地。故就兵隊之協力。與溫度關係。欲適當考慮。使活動能力向上云

三角埔部落農民慰安

七星郡七林街三角埔部落協同組合並同振興會。共同主催農民慰安會。于二十日午後二時。開于同地農業傳習所。時有音樂。唱歌。遊戲。劇等。計十六番。其他番外餘興云。

票金暴落

市價亂高下

上海十九日電。外銀塊高易。票金市場。寄付暴落。爲八百七十四弗二仙。後中國銀行又連續賣。低值落至六十六弗三仙。大引七十二弗五。景氣落下云。

美財界好轉

諸株昂騰

大阪十九日電。休日前來。需力株等。頃來人氣株主整理。人氣因生絲高反映。人綿株。紡績株等循環高。美財界料必好轉。秋高人氣漸次旺盛。玉整理一巡。今日紡績株前後場昂騰。綿糸買燥。起至新高。人綿株亦買氣旺盛反燒。後場因玉整理。

籌設彰化土地建築會社

彰化市北門外部落振興會爲同所振興策。舉實收二千二百坪敷地。價格約二萬二千圓。寄附市當局。建設第二消費市場。使附近市民利便。而同會與進一步。欲在新市場。建設明朝衛祀見。該會幹部盧慶或有十六億五千萬圓。明年度陸軍豫算。一、標準李騰儀氏等。幸先立案。創設一會社。者番諸事順調。前二十二日午後三時假市內醉鄉料亭。開募大創立總會。其名稱曰彰化土地建築株式會社。總資本金八萬圓。發株額四五百株。一株額五十圓。繳納一半四萬圓。于市場附近敷地。買收三千三百坪。建築現代式店鋪。按四十棟。貸付市民一般利用云。

山線鐵道僅於夜間修理

不阻害交通

前四地震時受害之山線鐵道。至今經過數個月。鐵道當局。爲豫算關係上。按十一年三月。著手工事。日前臺中市民。開市民大會。對當局陳情。及數四磋商結果。發災自九月。進行工事。對將軍隊道。十六份驛間之交通。別無阻礙。日間照常連轉。蓋工事僅限于夜間爲之云。

板橋美人投票

板橋酒樓鐘小貿人和合主催美人投票。去十八日午前十時。在該事務所內。有郡林山本兩警官立會。舉行第一回豫選。問票結果如左。

二〇〇一票美容珈琲店愛子
一〇二二票銀座珈琲店芳子
八七五票板橋　阿花
七〇五票板橋　阿珠
三一九票板橋　阿卿
二六九票銀座　寒子

臺北州防止自動車騷音器

禁鳴高聲警音器

希一般通行人更加注意

臺北州石川警務部長。計十日起三日間。南。北。基三署。員總出。立于街路。嚴行昭和十年度簡閱點呼。執行官爲陸軍步兵中佐安藤忠一郎氏。局長視察。

岡田總督府財務局長。曾臨員長沈瑞甫。會計鄭炳成。女子部會長陳沈秀女士。去十七日歸任

內臺定期航空難所

先島氣象研究

石崎舊石垣島測候所長公表貴重資料

會堂。餘興爲滾花節大浴衣競

斗六

簡閱點呼

斗六郡。訂月二十日午前八時。在斗六郡役所。執行昭和十年度簡閱點呼。執行官爲陸軍步兵中佐安藤忠一郎氏。

局長視察

岡田總督府財務局長。曾臨員長沈瑞甫。會計鄭炳成。女子部會長陳沈秀女士。去十九日。視察斗六郡下大埔厝築料總督狀況。

開同期會

斗六公學校第二十四回同期會。于去十八日午後二時半。開於信用組合樓上。有新遷師李承佑。黃招福。黃天福諸氏。並來賓林景新。龜山兩氏臨席。會務報告後。以投票選舉役員。結果決定左記諸氏。會長陳肇鴻。副會長何朝枝。張石鳳。曾計燦庚。水。

蔣介石氏力排萬難

益與汪兆銘氏合作

胡氏反蔣政客均爲恐慌

南京十九日電。蔣介石氏。與汪兆銘氏。昨午後。自杭飛京。南京政界。頓然緊張。各派各等秘策。確開蔣氏。此際決意。排去異黨。其與汪氏合作。邁進強化。舉內治。外交一切。共同負責處理。蔣氏一週間。乃至十日開滯京。以期挽回反汪派策動。胡漢民氏。其他反蔣政客。咸爲驚慌云。

蔣介石氏歸到南京

南京十九日電。蔣介石氏。十九日午後五時十分。乘飛行機到南京。真入單官邸。

蔣汪兩氏交涉條件不明

張孫兩氏歸京

青島十九日電。蔣介石汪兆銘兩氏。交涉已濟。汪氏夫妻。及隨員等。今日午後一時。乘修了式畢。同日午後一時。乘修了式畢。同日午後一時。乘修了式畢。同

臺灣昌新報
日刊夕刊共大
右報發行所 臺北市北門町 新行三
臺北新報社

開戦一年の生活力

主婦の友

新春大附録

決戦婦人の生活力

主婦の友

新春大附録

別冊附録

戦ふ生活百科

戦ふ家庭百科

戦ふ婦人百科

昭和十年八月二十八日　日曜　日日新報　第一万二千七百十三號（朝刊第四種郵便物認可）

九月の理事會では 聯盟は重大危機へ

佛は伊に暗默の諒解があり 小協商國は制裁案を主張せん

英政府緊急閣議 愈よ廿二日に開く

伊の行動に對し重大決斷？ 倫敦政界は大戰當時を彷彿

伊空軍の大擴張 十九日增員法令公布

エ國が戰備 會商決裂の報に

軍の統制は益々 強化を計るべきだ

歸京の 岡田首相が語る

人事に關する紛糾 督府との間に無い

廿日 松木電力社長が聲明

十年計畫案を 長官が說明

廿日拓務首腦部に

松岡滿鐵總裁が 陸相と懇談

陸相及び事務局總裁の 立場から二通りの希望

有吉大使が 汪氏と會見

會商決裂の 都合を問合中

有色人種の聲援 エ國に集まらん

駐佛エ國公使が聲明

陸相、辭表提出せば 飜意を勸說せん

陸軍首腦部の意向

日支の經濟合作 實現に邁進

「蔣大使語る 赴任を前に

災害防止農村更生の 經費は愼重に檢討

內農藏三省が協力

臺灣商議所法 十月に實施

殖産局と審議室で 極力審議を進む

政府米一二百萬石 近日中に賣却

廿七日米穀委員會を 開いて諒解を求む

大阪で政友會臨時大會

滋養強精 優良純粹 調味料 エシヨル
各種料理に
高砂ビール城内醸場
本町一 伊田商店

夏物棚ざらへ
八月二十一日より五日間
一割引 二割引 三割引 四割引 五割引
らざ棚の店弊の御存じ
へ勿體ない御値段で
右は一品毎に赤い割引丸札が付けてあります
秋向單衣地、帶、セル等續々日著荷近日荷揃
臺北 呉服店 松井

病人の食物 乳製品 菓子 九二

滿洲國の經濟財政政策

基本となるべきものは何か

農學博士　木村增太郎

(中)

三、滿洲國の國防費は增加する

滿洲國が新次フロック擴充されんとする時期にあると對し、わが國においても月滿洲國フロック設置せらるるに至つたが、これは滿洲が國防上の設置を增大強化せんとするから、これがために一國の主要財政に壓迫となる人口增加を根本的に防止すること

が對務である。もとより國防費の增額は財政上に及ぼす影響が極めて擬大であるから、根本的の政策たるべきであるが、この問題たると同時に、その財源をいかにするかの問題たるとを問はず、國防費の增加は財政上の重大問題である。

滿洲國の國防費は、日滿議定書の趣旨に從つて日滿兩國共同防衛の建前から、その一部は日本軍隊の駐屯費として日本が負擔するとしても、滿洲國の國防費は、滿洲國の財政上に重大なる影響を與へることは免れない。

滿洲國の國防費は、滿洲國の財政上に重大なる影響を與へることは免れない。

滿洲國の國防費は、滿洲國の財政上に重大なる影響を與へることは免れない。一體、現在の滿洲國において、いまだ一定の財政政策なるものの確立せらるるに至らず、從つて財政の基本方針すらも確立されないことは、滿洲國の國防費の增加を困難ならしめることが必要である。それにもかかはらず、

都會化粧

（45）

岸田國士

田中良畫

午前の部

【六・〇〇】ラヂオ體操（東京）
【六・〇〇】全國網の中繼（大阪）第二回全國中等學校優勝野球大會決勝戰甲子園球場より中繼
【七・〇〇】ラヂオ體操（東京）
【七・〇二】全國網の中繼（東京）
【七・二〇】夏休み小公學生音樂時間　築地小劇場出演
【八・〇〇】英語（東京）
【八・二〇】英語（東京）
【九・二〇】女子の時間（東京）
【九・五〇】午前の時報、氣象通報、農作物價格（東京）
【一〇・一〇】放送開始　ニュース
【一〇・二〇】實用英語（東京）
【一一・〇〇】日用品市場價格（各地）農業相場（各局）午後のプログラム紹介（各局）

午後の部

【一二・五九】正午の時報、氣象通報、農作物價格（東京）
【一二・一〇】放送開始　ニュース
【一二・二〇】實用英語（東京）
【一時】ラヂオ・アワー（東京）
【一・〇五】唱歌（東京）
【一・二〇】ラヂオ・アワー（東京）
【一・五〇】ニュース（東京）
【二・〇〇】子供の時間（東京）
【二・三〇】講談（東京）
【三・〇〇】お伽劇（東京）
【三・三〇】ラヂオ・アワー（東京）
【四・〇〇】ニュース（東京）
【四・一〇】ラヂオ・アワー（東京）
【四・四〇】ニュース（東京）
【五・〇〇】子供の時間（東京）
【五・三〇】ラヂオ・アワー（東京）
【六・〇〇】ニュース（東京）
【六・一〇】ラヂオ・アワー（東京）
【六・四〇】ニュース（東京）
【七・〇〇】ラヂオ・アワー（東京）
【七・三〇】ニュース（東京）
【七・四〇】ラヂオ・アワー（東京）
【八・〇〇】ニュース（東京）
【八・一〇】ラヂオ・アワー（東京）
【八・四〇】ニュース（東京）
【九・〇〇】ラヂオ・アワー（東京）
【九・三〇】ニュース（東京）
【九・四〇】ラヂオ・アワー（東京）
【一〇・〇〇】ニュース（東京）
【一〇・一〇】ラヂオ・アワー（東京）
【一〇・四〇】ニュース（東京）
【一〇・五〇】ラヂオ・アワー（東京）
【一一・〇〇】ニュース（東京）
【一一・一〇】ラヂオ・アワー（東京）
【一一・四〇】ニュース（東京）
【一一・五〇】ラヂオ・アワー（東京）
【一二・〇〇】ニュース（東京）
【一二・一〇】ラヂオ・アワー（東京）
【一二・四〇】ニュース（東京）
【一二・五〇】ラヂオ・アワー（東京）
【一・〇〇】ニュース（東京）
【一・一〇】ラヂオ・アワー（東京）
【一・四〇】ニュース（東京）
【一・五〇】ラヂオ・アワー（東京）
【二・〇〇】ニュース（東京）
【二・一〇】ラヂオ・アワー（東京）
【二・四〇】ニュース（東京）
【二・五〇】ラヂオ・アワー（東京）
【三・〇〇】ニュース（東京）
【三・一〇】ラヂオ・アワー（東京）
【三・四〇】ニュース（東京）
【三・五〇】ラヂオ・アワー（東京）
【四・〇〇】ニュース（東京）
【四・一〇】ラヂオ・アワー（東京）
【四・四〇】ニュース（東京）
【四・五〇】ラヂオ・アワー（東京）
【五・〇〇】ニュース（東京）
【五・一〇】ラヂオ・アワー（東京）
【五・四〇】ニュース（東京）
【五・五

紙上ファッション

アフタヌーン・ドレス（遊の禮服）　スツリート・ドレスより、丈を少し長く致しました。晨間の禮服でありますから、絹で作ります。袖は付けますが、盛夏には短くし、普通は袂を長く致します。袖の形は流行にしたがひます（圖は盛夏時のもの）◇解說◇臺北女子高等學院大井まさ

精神の衛生 (3)

人間活動の準備
睡眠の生理を語る

心の平靜が眠りを誘ふ

醫學博士　中條　修三

六、就眠の心理

トレメネルによりますと就眠の條件に三ヲあり第一に個人的睡眠能力で第二は現在の疲勞の程度第三は環境興奮の缺如であると言ひます。睡眠能力と疲勞が大であればある程就眠は早く興奮の全缺が大なければなる程就眠は遲延します。睡眠の初めは疲勞と意識分裂の二つの時期に分けることが出來ます。意識の喪われた睡眠の印象を吟んやり受渡しします。就眠時に非常な快感を伴ひ之を妨げんとするには極强い刺戟を必要とします

先づ自己意識の消失を來し、運動力の統一がこれなくなります。運動は感覺として意識の如く、突然全意識の消失を來します。睡眠の淺い時には色々の幻視が現はれます。就眠時にはかつ重さと良ひの感覺が消失し次に睡眠感覺が消去る樣です。就眠時の意識は頂序的に分離する時の樣に無意識が睡眠するのだと言ふ事です。最後の音律は眠り醒ひ、美しい音も同樣の效果がある、しかし一番大切なことは心の平靜であります、安心して居れば早く眠り又眠りが深い、西洋の諺に「良心は軟かい枕である」とあります。就眠者は眠らない、思い心を持つてゐては良く眠りは得られないのであります。フーアエンドは申しました。これ等は不安が生ずるを妨げる好適條であります

七、睡眠中の心理

意識と睡眠は全く異なるものであります。睡眠中は總ての刺戟に對する反應は減退に減退してゐますが、時間の感じ或は必要なことに對する特殊の注意力等は强く働きをするものであります。小學生が遠足の日はきちんと定時に起きますこれ等は興味と言ひます。幼兒を無氣ると泣かす聲明の音には眠めず乳兒の叫びには眠め、胃腸者の就眠に三ヲあり第一に個人的睡眠能力で第二は現在の疲勞の程度第三は環境興奮の缺如であると言ひます。就眠の條件に分離する時の樣に無意識が睡眠するのだと言ふ事です。最後の音律は眠り醒ひ、美しい音も同樣の效果がある、しかし一番大切なことは心の平靜であります、安心して居れば早く眠り又眠りが深い、西洋の諺に「良心は軟かい枕である」とあります。就眠者は眠らない、思い心を持つてゐては良く眠りは得られないのであります。フーアエンドは申しました。これ等は不安が生ずるを妨げる好適條であります

八、覺醒の心理

胸さわがしくて呼吸が止まつた樣に感じ、ふるへるに驚き醒めたり、夢に惡魔や怪獸に襲はれ、或は前述の生理的の變化に關する睡眠狀態を感覺するものを身體睡眠と言ふべきだと申して居ります

眠狀態となるものを大體性の睡眠と稱し、意識は存し乍ら感覺や知覺の不能の狀態を來すものを心理的睡眠と言ふべきだと申して居ります

又眠るを睡者が非常に驚いた場合には身上に坐位を取り、手綱を持つつ眠り又は强行軍の兵士は步行つつ眠ることもあります同樣に馬は立位に小鳥は樹上に眠るのでありまして睡中にも體の一部は働き得るものであります

ミュルレル氏は意識の消失が睡眠狀態となるものを大體性の睡眠と稱し、意識は存し乍ら感覺や知覺の不能の狀態を來すものを心理的睡眠と言ふべきだと申して居ります

又眠るを睡者が非常に驚いた場合には身上に坐位を取り、手綱を持つつ眠り又は强行軍の兵士は步行つつ眠ることもあります同樣に馬は立位に小鳥は樹上に眠るのでありまして睡中にも體の一部は働き得るものであります

八、覺醒の心理

胸さわがしくて呼吸が止まつた樣に感じ、ふるへるに驚き醒めたり、夢に惡魔や怪獸に襲はれ、或は前述の生理的の變化に關する睡眠狀態を感覺するものを身體睡眠と言ふべきだと申して居ります

戰評

黑四一とノバイて、次ぎの一手の白の眼影を看みそうとする色々なる事は云ふまでもない。黑四三ニッケて白の駒八がきびしくも白「はの十五」とコスンで强ひを守り乍ら黑の意味を狙ふ事になり、到底前途の變化は許されない。この八の一手が白の命取りとなつたのである。白四六に黑四七と下ればこの白四八で四九にハネ出して、上下の連絡を圖つたならば、次ぎの黑八がきびしくも白「はの十五」とコスンで强ひを守り乍ら黑の意味を狙ふ事になり、到底前途の變化は許されない。この八の一手が白の命取りとなつたのである。白四六に黑四七と下ればこの白四八で四九にハネ出して、上下の連絡を圖つたならば、次ぎの黑八がきびしくも白「はの十五」とコスンで强ひを守り乍ら黑の意味を狙ふ事になり、到底前途の變化は許されない。この八の

日本棋院　春季大手合戰譜

三段渡邊英夫　（第五局の三）先初段山口繁治

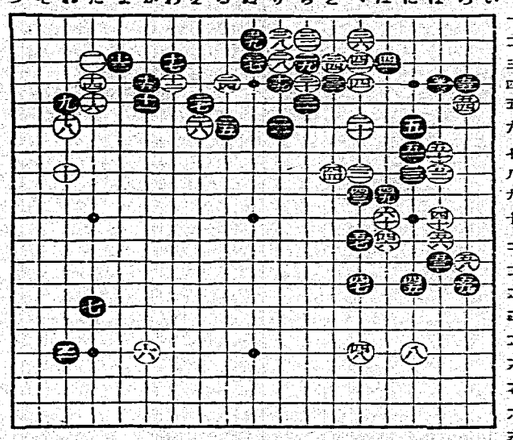

一二三四五六七八九十一二三四五六七八九十一二三四五六七八九十

●四一は四二の三　○四二の三　●四三の四　○四四との八　●四五の一　○四六の一三　●四七への一六　○四八への一九　●五〇はの九　○五一の七　●五二の八　○五三は二　●五四ろの五　○五五ろの四　●五六はの一　○五七への一　●五八ろの二　○五九ろの三　●六〇はの一　○二五ヲ

所要計　白二三〇四分　黑二三〇九分

制限時間各八時間

闇の一萬八百呎を　一氣に飛び降りる

地上まで僅かに六十六秒

ソヴエート聯邦では、最近パラシューをスポークとして盛んに發明と奬勵をしますが、その結果として、パラシュートに關する種々の新記錄が出して居ます、最近では、ザベリンといふ落下傘手が、チェリアビンスクで夜間飛下をやり、それを滿開落下の記錄を作りました、それは丁度月のない闇の夜後中、高三千五百呎の高さから體でからげられた二噸の荷物の樣に投げ出され、六十六秒間に一萬八百呎を無開傘のまま落下し、その途中何度も雲の樣に衝返りしながら地面の夜空を落ち、地上に近づいて始めてパラシュートを開き、今度は悠々地上の燈火など眺めながら落下したのです、英人の話るところによれば夜のジャンプは五回よりも緊張だそうです

縫ひ方のコツ

▲第一圖裏側異を見た圖

(一)……袴縫ひと、袖口の部分をバイヤステープで、包縫をするやうに縫取りをします、袖口はタオルの耳ですから取らなくともよいのですが、綻りにくるのです

(二)……肩あげは、袖口と同寸法に後の脇丈を定めて、裾の上りを定めてもいいのです

(三)……袴縫ひと、袖口の部分をバイヤステープで、包縫をするやうに縫取りをします、袖口はタオルの耳ですから取らなくともよいのですが、綻りにくるのです

(四)……肩あげは、袖口と同寸法に後の脇丈を定めて、裾の上りを定めてもいいのです

(五)……後中心下の縫殘した部分はスナップを附けるために、白の木綿布で、四の樣に幅一寸半位の捨出しをします、これで縫方が終つたわけです、スナップは實矢たものを、二箇附けます

(一)……袴縫ひと、袖口の部分をバイヤステープで、包縫をするやうに縫取りをします、袖口はタオルの耳ですから取らなくともよいのですが、綻りにくるのです

(二)……肩あげは、袖口と同寸法に後の脇丈を定めて、裾の上りを定めてもいいのです

(三)……袴縫ひと、袖口の部分をバイヤステープで、包縫をするやうに縫取りをします、袖口はタオルの耳ですから取らなくともよいのですが、綻りにくるのです

(四)……肩あげは、袖口と同寸法に後の脇丈を定めて、裾の上りを定めてもいいのです

(五)……後中心下の縫殘した部分はスナップを附けるために、白の木綿布で、四の樣に幅一寸半位の捨出しをします、これで縫方が終つたわけです、スナップは實矢たものを、二箇附けます

著せる時の注意

袴を著せる時は、自分の手を袴りの中にさしこんで、おちやの口を左手でつかむやうな氣持にして著せるといいのです

御存知存かすで

方し消の臭の魚

立ちはじめますと、青い背の魚がおいしくなつて來ます、秋鰯は美味だがくさみがあるので、やだと言ふ方は左の方法をお試しください、日本酒の香氣が先づ魚と一緒に香るお酒のかするのです、すると奇妙に魚の臭味が除かれ、その上魚の甘味がうつてなかく美味しくなります

◇…魚が煮ふときは、一ぱい先に入れて、煮ふとこと、天ぢらを揚げるときは七味唐辛子を二ぱん先に入れて揚げると油の匂ひがすつかりとれます

◇…そろ〳〵秋風が

◇…本格的の臨著になりました可愛い赤ちやんに、元氣が出來ず寒冷を防ぐ、簡單、美の各方面から臨著に最も合理的な、このロンパースをこしらへて著せて下さい、幾方も、着方も非常に簡單なのが特長です

◇…誕生三四ヶ月までは、一枚十七八錢の品で長さが八十糎位あれば間に合ひます

◇…一ヶ年半位の子供は、二十二三錢のもので長さは、九十糎

（第一圖）

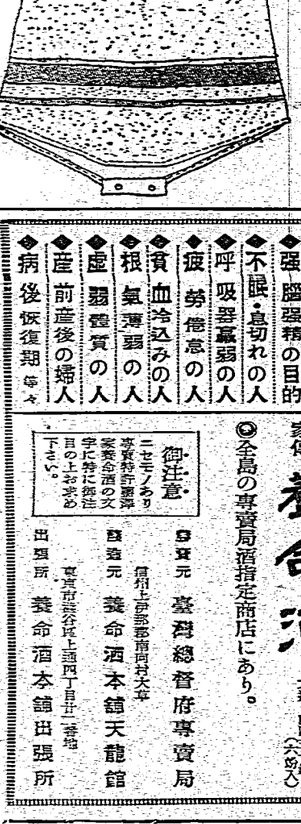

裁方の說明

▲第一圖參照

(1)……タオルを縦に半にして下さい

(2)……長さの中心から二糎に切り揚げる

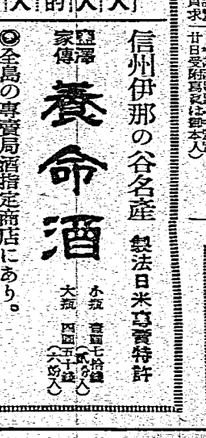

以上あります、白無地で襟と袖口とを色のバイヤステープで縫ると上品です、また、格子縞でも可愛い物が出來ます、縫方には、これを縫つて著にすすめてごらんなさい、きつと喜ぶことでせう

（第二圖）

(3)……袴丈のくり方は、股は(6)……前の襠は、首のやうに

(4)……肩あげの分は、袴くりより二糎ほなして、四糎とするその長さは折山を中心にして十糎つづです

(5)……袖口は、折山を中心にして十糎つづに定めます、一年半以上の場合は十二糎とする、脇を縫ふ時にこの間を縫殘すのです

(6)……前の襠は、首のやうに

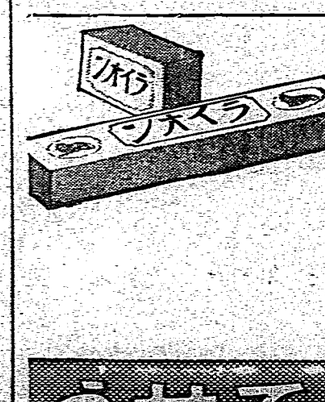

（出來上り圖）

食慾不振と不眠から　齒やく救はれ丈夫に肥る迄

兵庫縣　田川司郎

私は府平町は就ほ五七寸體重十三貫五百目と云ふ榮養で、常に三貫五百目と云ふ榮養で、常に食慾が缺き、食事でも三回位は食べると云ふ不眠症で困りましたので、風呂桶の工合が悪く、良いと云ふ健眠法も行ひましたが、更にきく效果を得られず榮養劑を呑んだり、藥れる效果を得られず榮養劑を呑んだり、ひそましたが、更にきく效果を得られず榮養劑を呑んだり、

めぬんで居りますと、不思議に食慾が進んで何を食べても美味しく澤山食べても、腹にフカへるの腸が强るのと云ふ事がなく、從つて床に就くと直ぐグツスリ安眠できる樣になり、命を延ばすばかりでなく、家人も喜ばれて居ります（九年十月廿日愛知縣知多郡本人）

無代進呈

貴重なる御體驗を感々報告して感謝を表せられる方々が多く、殊に頭を使ふ人には最もよいと云はれてゐるが、今年の夏が何んなに暑からうが、惡い病が流行らうが、平氣で强健に活動できる樣今から養命酒をお試しになり、成程と御體驗下さい。」

そ

貴重なる御體驗を感々報告して感謝を表せられる方々が多く、殊に頭を使ふ人には最もよいと云はれてゐるが、今年の夏が何んなに暑からうが、惡い病が流行らうが、平氣で强健に活動できる樣今から養命酒をお試しになり、成程と御體驗下さい。」

（ハガキを御出しあれ。東京神田區表神保町一番地養命酒本舗出張所へ宛て）

寢冷え　寢不足

から胃腸を害ね易い
は頭の工合悪くなる
蒸暑い夏の夜に
寢苦しい人は
こうして夢も見ず
グツスリ安眠の味を知れ

健

康な人は、夜分床につくと、直ぐグツスリ安眠し、休養を得て疲勞を去り新らしい元氣が生じ、翌朝は氣分爽快であるが、朝起きて頭がボンヤリ神經が衰弱したり、身體の工合が何處か惡いと、夜通し寢苦しくて安眠せず、それが爲めツカリ寢冷えをして腹腎を引いたり、お腹を害ねて下痢したり、シボリ腹になり食慾は進まず、痩せ衰へて根氣が乏しくなる、殊に短かい夏の夜に睡眠不足は朝起きて頭がボンヤリ目の視力も弱く、身體は倦くて血色まで惡くなり一日中憂鬱で、心身がやつれるばかりであるが、かゝる人々が思ふまゝに安眠熟睡できる樣になつたら、何んなに幸福を感ずるであらう、處が

信

州伊那の谷名産深山仙酒として有名である滋養强壯藥の養命酒を少しづゝ愛飲して居ると、身體の工合が逆もよくなり、夜分夢一つ見ず快よくグツスリ安眠を得ることは、實に妙だと感心し、翌朝は元氣に滿ち根氣强く、疲勞倦怠を知らず暑さも平氣で面白く活動ができると實驗者が喜こばれ

養命酒

製法日米專賣特許

本社　東京市芝區芝公園四丁目廿一番地（電話芝（五）一八四番）

大阪　四國五十錢（六ヶ月分入）

◎全島の專賣局酒指定商店にあり。

御注意　ニセモノあり專賣許可證番號及製造元の文字に特に御注目の上お求め下さい。

製造元　臺灣總督府專賣局

製造元　養命酒本舗天龍館

出張所　養命酒本舗田張所

石鹸洗濯のオイラ

植物性 らかだ

木綿はもとより絹毛にも安心！

一、溶けがよい
一、泡立ちがよい
一、少量で何でも洗へる
一、ススギが樂だ
一、斷然洗ひ榮えがする

洗濯石鹸は植物性に限る

我國家庭用洗濯石鹸の殆んど總てが動物性である中にライオンばかりは植物性です。

見かけは同じようでもこの點が他の洗濯石鹸とちがふ

なぜうせでいよ

株式會社ライオン石鹸商會

大入滿

錠口生藥

暑気と疫惡と精

殺菌劑

全台灣の藥店と協力して

甘錢以上のカスール御買求めと同時に

新案特許

保健容器「猛毒」

愈々本月廿一日限り

猛暑に際し本劑の服用は絶對に必要であります

特長

○抑へる毎に一粒づゝ氣持よく出る
○出過ぎ出不足なく望みの粒數が服用出來
○輕快にして携帶至便
○形はスマートで優美な濃いコバルト色

實用新案登録
第一八五六二號
第一八八三四號
第一八九二八號
第一九〇四六二號
第一九六三四號

左記の配剤と其効用を御熟讀願ひます

一、口中殺菌劑を配合す
從つて空氣又は飲食物と共に口腔より侵入し來る諸種の病原菌を口中に於て殺菌するが故に種々の傳染病を豫防す

二、健胃整腸劑を配合す
從つて胃を健全にし且消化力を亢進し食慾を增進せしめ下痢、腸カタル等に整腸劑は殺菌劑と相協力して之を治療す

三、興奮劑及強壯劑を配合す
從つて心身の疲勞沈衰したる時には各機能を興奮せしめ氣力を回復旺盛にし健胃劑と相俟つて肉體の强壯を計らしむ

四、清涼劑及美音劑を配合す
從つて其特有の芳香により口中の惡臭、惡熱を除き柱痰劑は咽喉の乾燥を癒し、音聲を美化し從つて精神を爽快ならしむ

◎故に皆様の保健の爲に

◇惡疫流行の時　◇飲食の後
◇他人に接する時　◇汽車電車に乘時
◇執務勉强の時　◇遠足運動の時
◇口中の臭き時　◇酒呑を召上る時
◇禁煙を望む時　◇音聲を使ふ時
◇氣分惡しき時　◇疲勞したる時

カオールの一二三粒を口中されたし、本劑を口に含めば、マスク、ウガヒの必要なきと同時に心身を爽快にし胃腸を健全にをすの効あり

製劑顧問　ドクトル　松尾道

即ち炎熱に疲勞せる精神を爽快にし夏期に恐るべき傳染力ある病菌を口中に於て殺菌し倦怠し易き胃腸を健全にし更に豊富なる清涼劑は萬斛の清涼味であります

故に外出の時。人込に居る時。飲食の後。必ず本劑の二、三粒を口中に含み病菌に侵されぬ樣御注意を願ひます

定價と容量

袋入	（十錢）	百粒
同	（二十錢）	二百五十粒
ポケット容器付	（五十錢）	五百粒
御勾玉形容器付	（五十錢）	五百粒
觀形容器付	（五十錢）	五百粒
保健容器付	（五十錢）	五百粒
芫言與美術容器付	（五十錢）	五百粒
徳用瓶入	（一圓）	八百粒
同	（二圓）	二千二百粒

◎カオールは全國到る處の藥店にあり

全台灣各代理店

イロハ順

新竹市東門	新原泰生堂	
基隆市義重町	回生堂藥局	
臺南市本町三丁目	角谷愛國堂	
臺中市錦町二丁目	丸三藥房本店	
嘉義市元町三丁目	丸三藥房支店	
基隆市玉田町	福德堂藥房	
臺北市榮町四丁目	廣生堂藥舖	
臺北市新起町二丁目	山陽堂藥舖	
臺南市白金町三丁目	三輪養元堂	
臺北市本町一丁目	株式會社 資生堂藥舖	
臺中市大正町三丁目	全安堂藥房	

東京市日本橋區水天宮前
株式會社 安藤井筒堂 藥品部
本舖

胃腸榮養 錠劑 わかもと

製法特許 專賣特許

新陳代謝による 疲勞と衰弱の防止

四十過ぎてこの體力！

四十歳を過ぎて、體力いよ〳〵充實し、頭腦もまた冴えて來るのは「錠劑わかもと」愛用者の特長である。人生四十は、思慮も經驗も熟して、これから本當の仕事にかゝらうといふ時期である。此の時期に早くも衰へを見せ、世事に倦んで來るのは、肉體や頭腦を組織する細胞の機能が疲勞して新陳代謝も榮養も共に低下して來るからだ。「錠劑わかもと」獨特のビタミン、酵素、ホルモン等の綜合作用は衰へたる細胞機能を刺戟奮起し、新陳代謝を亢めるから、**肉體も頭腦も再び生々**と活動する樣になつて來る。

眞に一驚するのは、**青年に復つた樣な旺盛な食慾**を覺えることだ。これは胃腸が强化されて、食物が完全に榮養組織を建て直し、執務の能率を頓に增進する。殊に飲酒後の疲勞時に、或は胃腸の虚弱者に、「錠劑わかもと」は、消化を助け、疲勞を醫し胃腸化される證據である。毎食後に、**二日酔防止の最良法だ。**

婦人の容色（シミ・シワ）と便秘

中年以後の婦人が、皮膚の艶美、若々しき容色を望まるゝには、百の化粧品より一の「錠劑わかもと」だ。皮膚の汚染とか皺は、大腸内の有害細菌によれる**毒素が血液を汚染し**、一方老衰の爲に新陳代謝が低下して皮膚の榮養が衰へるから起るのである。

活性ヘーフエ菌「錠劑わかもと」は**大腸内の有害細菌を撲滅し**乳酸を生成して腸内を清掃し、血液の淨化を圖るから、**血色が生々として皮膚が美**しくなる。「錠劑わかもと」はまた、胃腸壁の細胞に活力を與へて、消化と榮養の吸收能力を亢めるから、新陳代謝を旺盛にし、抵抗力を强め、中年後の保健劑として、識者の間に常用されぬ家庭はない。殊に常習性の**便秘を、一日一行の快便**に導くは、婦人保健のマスコットともいふべきだ。

水泳選手の記錄向上

東京帝大の水泳選手が、練習中「錠劑わかもと」を服用すると、百米の記錄が**一一秒以上も向上**したが、服用を止めるとまた舊に還つた。（河本教授談）これはどういふわけか？「錠劑わかもと」は運動精力原たるビタミン、グリコーゲン其他の貴重成分を、綜合的に豐富に含有する稀有の有益菌ヘーフエサカロミセス劑だからだ。

激しい筋肉の運動は、多くの疲勞物質を造り出し、これが中樞神經を犯して、四肢の圓滑なる運動を阻害し、堆積すれば**神經衰弱や、脚氣や、結核**の原因となる。「錠劑わかもと」は、ビタミンBや酵素、ホルモン等のために、つてこの疲勞物質を速かに分解排除する一方、血液や筋肉中の**カロリー原を增加し**、肉體を運動に最適の狀態に置く。海水浴、野球、ゴルフ、其他あらゆる運動前の「錠劑わかもと」は精力を持續し、運動後の服用は、速かに疲勞を恢復し、明日の活力を約束する。殊に登山には忘るべからざる必携藥である。

適應症

慢性衰弱症
肺炎・肺結核・喀痰後・肋膜炎・カリエス・食思不振・神經衰弱

胃腸諸症
胃腸カタル・胃酸過多症・胃アトニー・胃潰瘍・胃擴張・食慾不振・便秘

虚弱乳幼兒
消化不良・經便・指便・虚弱人工榮養兒・腸カタル

妊産婦衰弱
つはり・産前産後の衰弱・乳汁分泌不足

疲勞老衰
中年期衰弱・早老・スポーツ・疲勞・エネルギー補給

「錠劑わかもと」に代用藥なし！

由來、藥品に限らず、發賣元の名聲を利用して、これに類似の名稱を附した模造品の橫行するは免れぬところで、「錠劑わかもと」もその例に漏れず、諸國の類似藥と稱するものが數しく現はれ、和漢を通じ藥店ではその取扱數の口實多きために、これに類似藥を勸める向もあるやうであるが、「錠劑わかもと」は數百萬人を救ふ、ヘーフエ菌中もつとも優秀的價値に富む特殊なる菌種を、特殊なる大規模の設備の下に、特殊の方法によつて、その成分を變質せざるやう製したものであつて、外觀類似するとも、その效果に於て全然異つた類似藥は絶對に他に存在せず、單にヘーフエ菌製劑は數種の名に於はされて、類似藥を使用せざる事肝要なり。

藥價低廉

三百錠入 一圓六十錢
ポケット瓶六十錠入・五十錢

三百錠は大人には廿三日分・十歳兒後の兒童には約四十日分・三歳幼兒には五十日分・三歳幼兒には六十日分に當る。

發賣元・東京市芝公園
株式會社 榮養と育兒の會
電話芝 1175 1176 1177 1178 1179 1170 番
振替口座東京一七〇〇番

各國藥店にて販賣するも、直接發賣元より藥價を添ふるへ、方には藥價のみ送金又は一割にて送呈す。

觀光客誘致のため 阿里山線時間變更

觀光登山者の便を圖り 十月から二列車運轉

【嘉義電話】嘉義阿里山鐵道にては觀光客誘致のため阿里山線ダイヤの變更を決定し來る十月一日より實施することとなつたが、この變更は從來の阿里山線ダイヤは午後二時十七分嘉義驛發の本線旅行に連絡し嘉北方面へ赴れ、又た九月中旬參加の團體旅行者の如き團體客の同車に伴つて運轉するものと見做されるが團體客には非常に便利とならうが其の他一般旅客には不便を感ずるものあるので、今回の變更は阿里山線は現在鐵道一輛連結で七十人の定員乘客多數の時二輛連結しても百名が限いくらの程度である、九年度の乘客三萬七千人餘人數百名が參加團體客を加へて二萬三千三百五十七百餘は阿里山線總數の相當重大な部分を占めてゐるからである

宜蘭飛行場設置の 促進同盟結成さる

あすから宣傳に著手

【宜蘭電話】宜蘭飛行場設置につき既報の如く宜蘭街協賛會の實行委員等により資金の募集其他につき數日中であるが今回この運動を更に擴大して效率增進の爲め實行委員を擴大して各界一致協力して速に飛行場の設置を實現せしめんとて宜蘭飛行場設置促進同盟會を組織することとなつた、而して同盟會は宜蘭街内に本部を置き各支部は各庄に置くことゝなつた

新竹州自動車 同業組合總會

きのふ公會堂で

【新竹電話】新竹州自動車同業組合では二十日午後二時から公會堂に於て第五回通常總會を開催組合

人妻を襲つた 強奪犯人を逮捕

基隆署員が路上で

【基隆電話】基隆市發生一九九番地内藤商店主人内藤一二氏妻ミヨ（三）は八月十二日市内から基隆の途中同町二六番地先山道にて強盜に襲はれ現金數圓を強奪されんとしたが氣丈な女で賊と組打ちを始め四つに組んだまゝ土手の際の谷に轉落し犯人は其の際に逃走したが警察では被害者の醫藥人自、警察等に依り直に非常警戒を張り警察中の所官團基地山麓の雜貨商なる者の兵名で購品と記した書を發見し之を探知してゐるとの事で目下嚴重取調中

片假名の讀み書きを 三週間に教ふ

高雄州の選擧準備

【高雄電話】高雄州では今秋施行の本島人有權者三萬餘る初選擧の際の投票に於ける片假名の讀み書きを主とする國語講習會を州下各地に於て二千二十一名中文盲の資の代表を要する一萬四千餘名を選擧權者として講習會を開催し從來の文盲者數名を集め片假名の夜間教授をなすことゝなり既に地主連と協議中であるが今回第一回として高雄市内各市街庄に於て二十日より二十九日迄の十日間に亙り全部十數ヶ所の會場を設置し各會場に講習員百八十餘名を配置して一人宛二十數名を擔當し一萬二千餘名を

悲し！潮風に曝される 郡司ケ丘の墓標

本社特派員　池田辰二記
武藤達郎寫

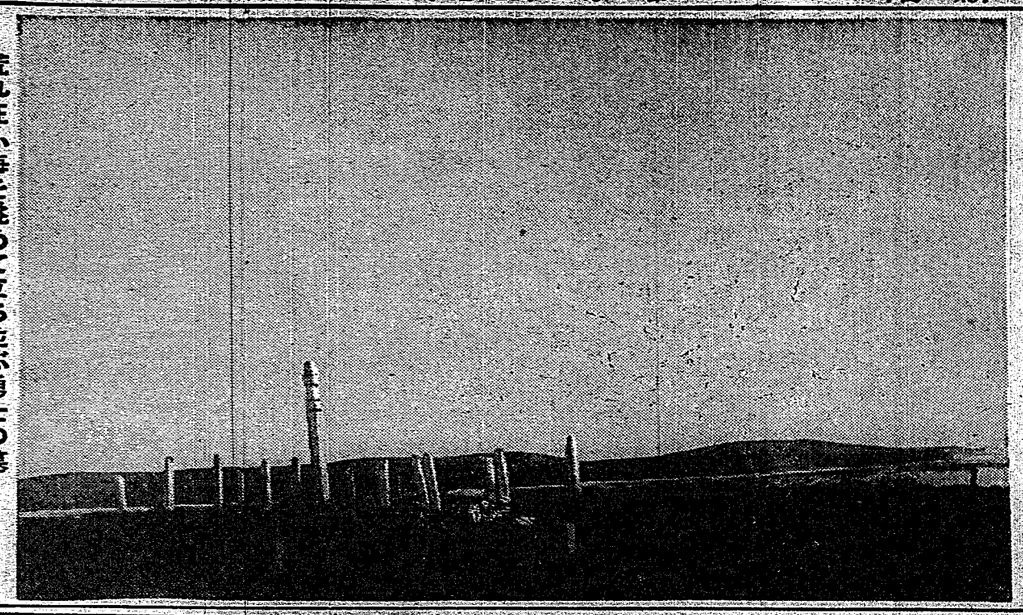

荒れ狂ふ海を眺めて立ち並ぶ勇士の墓

帝都の興隆が、數多の犠牲に、悲しい物語に、花と咲き、散つた若き生命の上に、築かれてゐることを、忘れてはならない。

九月一日の防災デーを、明日に控へた八月三十一日夕、私は、北海道の最北端、宗谷海峡に面した稚内町の郊外、郡司ケ丘の墓地に、静かに眠る、樺太占守島の勇士たちの墓標を、訪ねた。

郡司ケ丘は、稚内町の東南、約一粁の地点にある、小高い丘陵である。

丘の頂上には、樺太占守島の戦死者、二十三柱の墓標が、ならんでゐる。

その墓標に、寄せ合ふやうに、建てられた、樺太占守島戦死者慰霊碑が、ひときわ高く、目に映ずる。

碑の表には、「北征軍戦死者慰霊碑」と、刻まれてゐる。

碑の裏には、「昭和十年八月二十一日、樺太占守島ニ於ケル戦闘ニ殉ジ、茲ニ永眠ス」と、刻まれてゐる。

碑の左右には、「北征軍戦死者慰霊碑」などの文字を、刻むのみで、「敵」の一字も、記されてゐない。

敵に対する憎悪の感情などは、微塵も、見られない。

ただ、静かに、眠つてゐる、勇士たちの、冥福を、祈るのみだ。

碑の裏には、「昭和十年八月二十一日、樺太占守島ニ於ケル戦闘ニ殉ジ、茲ニ永眠ス」と、刻まれてゐる。

碑の左右には、「北征軍戦死者慰霊碑」などの文字を、刻むのみで、「敵」の一字も、記されてゐない。

敵に対する憎悪の感情などは、微塵も、見られない。

ただ、静かに、眠つてゐる、勇士たちの、冥福を、祈るのみだ。

◇

樺太占守島――昭和十年、その一年によつて、明治二十六年に、割譲された、「樺太千島交換条約」の、精神が、生かされる、北洋、経営の、国際的、基礎が、築かれた、歴史的、意義深い、年であつた。

その、樺太占守島を、中心に、組織された、軍事施設の、目的で、軍艦、八隻、飛行機、十数機を、備へた、軍港と、要塞との、築造が、行はれた。

この、軍港と、要塞との、築造が、行はれた、昭和八年、九月、武蔵、鹿島、二艦の、見送り、東郷元帥の、盛儀を、極めた、歓送と、歓迎との、見送りに、帰つた、艦と、花火の、観艦式、川開きは、比ではないが、一介のボートを、漕いで、警備を、厳重、この、壮挙を、決行したのだつた。

当時は、東京湾、江田川、武蔵、武蔵、鹿島、二艦の、見送り、東郷元帥の、盛儀を、極めた、歓送と、歓迎との、見送りに、帰つた、艦と、花火の、観艦式、川開きは、比ではないが、一介のボートを、漕いで、警備を、厳重、この、壮挙を、決行したのだつた。

◇

樺太占守島――昭和八年、その一年によつて、明治二十六年に、割譲された、「樺太千島交換条約」の、精神が、生かされる、北洋、経営の、国際的、基礎が、築かれた、歴史的、意義深い、年であつた。

その、樺太占守島を、中心に、組織された、軍事施設の、目的で、軍艦、八隻、飛行機、十数機を、備へた、軍港と、要塞との、築造が、行はれた。

◇

かくして、政府から、年一年と、国防の、増強を、叫ばれ、予算を、獲得して、軍艦、飛行機、戦車、要塞、砲台の、建設、整備、拡張が、行はれて、来たのだ。

◇

大正十七年、日露交換中カムチヤツカに、俘虜の身となつてしまつた、その、時の、唯一の、生存者である、大尉の、遺子千島君は、当時を、追懐しながら、眺めてゐた、父の、活動の跡、自叙伝を、読んで、感激に、堪へないと、いつてゐる。

◇

大尉の、遺子千島君は、当時を、追懐しながら、眺めてゐた、父の、活動の跡、自叙伝を、読んで、感激に、堪へないと、いつてゐる。

◇

大尉出願の作文募集

少年倶楽部では大臣出願の作文募集をやつてゐる、九月號は内田軍相の「私の志す仕事の當選者の感激した日記」が新しく募集されてゐる

一萬圓貯金した女工

日給十錢から一萬圓――かうこれが「職工掛の一女工のかよわい手でなされたのだから感歎に値するその方法をここで一々説明することは二寸大かしいので、婦人倶楽部九月號に説明してある

人氣者の人相座談會

「現代九月號に前科人物人氣者を石部金吉高島屋山氏が加はり、それに科學者の立場から佐藤博士が加はりてアーヴァーに興味十氏を聞いて頗る愉快な座談會をやつてゐる

今般左記ニ移轉仕候間謹告仕候
移轉廣告
臺北市本町一ノ二九（元旭座裏通り）
大正生命臺灣支部
電話參參九九番

夏季の衰弱
食慾不振
心身疲勞に
高級アミノ酸綜合劑
ポリタミン
胃腸機能の衰へる夏の榮養强壯劑は胃腸に於てよく消化吸收される事が第一條件で――
消化の悪い榮養劑は却つて胃腸に有害である。
其の点ポリタミンは人体必須の榮養素で血肉成分となる蛋白質の消化体アミノ酸の綜合劑であるから、消化の煩なく、且つアミノ酸は体内で直接吸收されて榮養になるのみならず、消化液の分泌をよくし、食慾をすゝめ心身の疲勞を回復し、强壯作用と同時にホルモン分泌作用を發揮する。
ポリタミンこそ夏季の衰弱と榮養不良、食慾不振を伴ふ諸病患者に適切な滋養强壯劑である。
小瓶（一圓五五）　中瓶（二圓五〇）
大瓶（四圓五〇）　全國藥店にアリ
發賣元　株式會社　武田長兵衛商店
國東代理店　株式會社　小西新兵衛商店
製造元　大阪　大五製藥株式會社

潤ひ煉り
齒磨クラフ
新發賣・十六錢
美裝罐入
待望の新製品、潤ひ半煉クラフ齒磨は、粉と煉の性質を併せ持つと同時に、粉の特徴を最大限度に活かした、全く新様式の齒磨であります。これはクラフ煉齒磨と同じく優れた清掃作用をすると共に、その特殊な粉末が、配合藥劑により適度の潤りを帶びて居て、粉が飛散すると云ふ從來の缺點が完全に除去されたものです。粉齒磨の愛好者には全く理想的な齒磨で、しかも永持してお徳用です。
完全な清掃作用！
クラフ煉齒磨及び潤ひ半煉クラフ齒磨は、驚く程齒を白く强くすると共に、口中に繁殖する恐るべき黴菌や、煙草の脂の如く執拗に齒の表面に附着する汚れ等を除去し、口腔清掃の目的を完全に行ひ、又齒齦を强化する特殊な高貴原料を含有して居ります。
お子様方にも喜ばれます
クラフ齒磨は、これ程强力な清掃作用を致しますが、お子様方の脆弱な齒質にも全く安全で、それに嗽下しても何等副作用がありませんし、その快い爽やかな香味はきつとお子様方のお氣に召しますから、從つて喜んでお磨きになるよい習慣が作れます。

改正値段
15セン
30セン
46セン

翠川秋子女史が溺死體となり漂著

年若い男を伴ひ死の旅を　房州の海岸で清算

初代の女アナウンサー

【館山二十日發】二十日朝八時半頃千葉縣安房郡西岬村洲崎海岸に前死體となつて漂着した年齢四十歳位の婦人より宮崎への緊急電話があり、館山署の刑事が驚いて先月二十六日「海中に身を沈めて果てる」との書置を殘し二人を連れ家出行方不明となつた初代放送局女アナウンサー翠川秋子夫人野口雨情氏令嬢ではないかと疑つてゐる、翠川女史は去月三十一日頃に投宿する筈で同地に

【館山二十日發】翠川秋子と北條町出身の某青年との關係から愛人より宮崎への緊急電話があり、館山署の刑事が驚いて先月二十六日「海中に身を沈めて果てる」との書置を殘し二人を連れ家出行方不明となつた初代放送局女アナウンサー翠川秋子夫人野口雨情氏令嬢ではないかと疑つてゐる、翠川女史は去月三十一日頃に投宿する筈で同地に

日間外房州小湊の吉田屋や濱海館に足を留めて遊び歩き所々を轉つてから死體所と定めた北條海岸

相手の男は若い法學士　生死は不明

【千葉二十日發】翠川秋子と北條町出身の某青年との關係から愛人より宮崎への緊急電話があり、館山署の刑事が驚いて先月二十六日「海中に身を沈めて果てる」との書置を殘し二人を連れ家出行方不明となつた初代放送局女アナウンサー翠川秋子夫人野口雨情氏令嬢ではないかと疑つてゐる、翠川女史は去月三十一日頃に投宿する筈で同地に

投身自殺した翠川秋子女史

不義の男女が共謀し亭主を締め殺す

縊死を裝ひ檢視は通つたが發覺

通宵分室に捕はる

【新竹特電】苗栗郡公館庄紙寮六二八番戶蕭阿琳（二）は去る七月十九日未明附近の畔の樹木で縊死してゐたのを妻の鄭氏阿妹（三）が發見、所轄公館出所に屆出で檢死の檢案をなして埋葬した、唯これだけでは何でもなかつたのだが其後五、六日して妻の阿妹は近所の日雇人夫と同棲したので不審を抱いた所轄公館出所員及び通譯分

【臺北市本期の自稅及自殺の調定額】は三十四萬五百四十九圓八錢四厘、六千四百二十一人にして一人當千圓宛りの負擔額は七圓三十七錢の割合で前年同期と比較すれば一割に於て約六千圓計り增加せるも生活難のため一割五分減少せる者一千餘名を算し、殊に營業稅は十七萬圓の減少であり、納稅義務者の減少は前年度に於ける營業廢止者の增加を物語つてゐる、本秋實施される市會議員選

選擧に深い關心を持つて來た臺北市民

市稅五圓に達しないものが投票權を當局に懇請

【臺北二十日發】臺北市會議員選擧人名簿調製のため納稅分自殺に對しては再調査の申出も相當あり之に對し係員の懇切說明は勿論、時代の流れも面喰つて居るとは全く驚の感嘆に値する、本年は臺灣の選擧史上に於ても特筆大書すべき關心を持つもの確に

高雄の壯丁團結團式

【高雄州電話】高雄第一連隊區司令部

臺灣軍の敗因は何か？

チーム全體の總和力が缺けてゐた　短距離陣の確立が必要

女流飛行家カ女史逝く

ドイツ滯在中の女流飛行家であり鳳翔の操縱士であつたバラシユーターのカニツテン女史はルリンで去る七月二十六日六十六歳で死去した。女史は第二百五十一回の記錄保持者であつた

【基隆電話】基隆水道は昨年の今頃渴水期に當り水源不足で深さ五十六尺の貯水池は三十二尺に減り上手の方は勿論か更なると云つた心細い狀態であつたが本年は適當の降雨あつて貯水池は五十六尺のダムをオーバーする程水嵩增加せるも今年は水道擴張に惱む心配もなく來年からは擴張工事完成に依り基隆市民は飲料水に對する憂ひから

基隆の上水道

今夏は大丈夫

水饑饉の心配全く無用

永久に解放される譯である

擴張工事　續々進む

【基隆電話】基隆水道の擴張工事は監督官廳に於ては出來る丈け速かに完成せしむべく目下水源地の一部を堰き止めて貯水池の擴張に着手してゐるが此擴張工事が完成すれば基隆市民は飲料水に對する憂ひから全く解放されるわけである

臺灣全島

模範部落を訪ふ ⑤

迷信打破運動が今日を築く素地

出足の早かつた上七張犁（臺中）

岩田特派員

自然に生れ出でたものに相違ないが、健實さがある、臺中州大甲郡北屯庄上七張犁部落擴興會なる同會なる同會も生れ出づべき時に生れ出でたるものであつたから、設立と同時に續々の業績は既に顯はれ、將來の大成を期すべき過程たる歷史がその內に藏えてゐたのである、その生れ出づるまでの過程、それは次の如くである。

上七張犁部落民が多年の宿願であつたところの、部落建設への第一歩を踏み出したのは、昭和七年十二月社會教化費補助を受けることになつた時からである、それまでの上七張犁（臺中）

臺北新竹間で煉炭の試焚

【新竹特電】新竹市に於て去十二月初旬に於ける臺北州下の警察官の射撃訓練の際、新竹、十場の警察官に對し煉炭の使用を奬勵するため臺北州警察協會員の射撃訓練の際、新竹、十場の警察官に對し煉炭の使用を奬勵するため臺北州警察協會員

殖産局とは

すでに諒解濟み

製氷工場設置認可の非難に對し　新竹州當局所見を語る

【新竹特電】新竹市に於て去十二月初旬に於ける臺北州下の警察官の射撃訓練の際、新竹、十場の警察官に對し煉炭の使用を奬勵するため臺北州警察協會員

女給レヴユーの悲談會

昨夏モエ會館で

今秋開催の臺灣博覽會の餘興として、臺北市南門カフエー組合女給連の「レヴユー」が呼物の一つになつて居るが其の第一回總會は二十日午後六時から臺北市大和町モエ會館に於て擧行されて來るもの南門カフエー組合幹部及び此の計畫に多大の勢力を傾まされた南陽製菓組合幹部と合同懇話會を催すが約六十名で九時、發會散會した、レヴユーの脚本は先に發表されたが、作曲は古賀政男氏、振付は若原雅夫氏、舞臺監督は佐々城龍氏に夫れ〴〵依賴した上更に目下その完成に全力を擧げて居る

甲子園野球

育英4A—3早實

【甲子園三十日發】中等野球優勝決勝育英商業對早實は二十日午前十時から甲子園球場に於て開催、觀衆約一萬名、早實先攻に依り1回戰に入り四A一三で育英勝つ、1回戰午後零時四十五分早實1100010003—3　育英0010300JA4A—4

松山4—0愛知

【甲子園二十日發】中等野球松山商業對愛知商業戰は二十日午後一時二十二分長髪球本、柳田、三塁手、四長瀬松山先攻に開始愛知投手に打ち四球で松山勝ち、後續敗で育英商業と對戰することになつた、1回戰二時十四分松山1100300004—4　愛知0000000000—0

怪盜犯人が警察に投書

簡單人相書が逆の足跡を晦ます

殘氷問題は圓滿に解決

內容はけふ發表か

臺灣信書通研究會けふ發會式

東海バスの運轉復舊

基隆宜蘭道路を實地測量

二ケ月に亙つて

基隆で上陸の英飛行士

一晩に二件の傷害沙汰

女流飛行家カ女史逝く

自治協會支部創立に關し協議

きのふ郡守市尹會議で

ガソリンカーを南部に通す

あすから斗六臺南間で試運轉

殖産局とは

すでに諒解濟み

會葬御禮

寶石指輪

特別廣告

三井茶園製　日東紅茶　NITTOH BLACK TEA　三井合名會社

エール大學野球團來朝す

中部震災鐵道山線不通
決定本年起三年間復舊
總經費三百五十八萬

本年四月。中部地方地震。鐵道部。調查災情。報告。本年度內。先行復舊。其經費。約三百五十八萬四千圓。昭和十一年度。百二十六萬七千四百二十六圓。昭和十二年度。百二十六萬七千四百六十四圓。計三百五十八萬二千五百。右本年度分。決由督府第二預備金中支出。十一、二兩年度分。附隨于帝國議會。由臨時部改良費中支辦。鐵道部因就崩潰或墜落之隧道十二。橋梁。及大安驛。同官舍其他。急于設計復舊。而本年工事。擬極大安。后里間第八隧道。後龍溪橋梁。苗栗。機廻庫諸工事。至年度末完成。又十一年度。復舊見返坂。銅鑼。苗栗。第一、二、三四、五、六各隧道。及大安驛舍。而第七、八兩隧道。以上全部完工。翌十年度豫算。車輛復舊費二十四萬圓。及應急費七萬圓。流用于復舊費。故臨實支出復舊費。僅六十八萬三千圓云。

電力與督府
有妥協點
復活參與理事

臺灣電氣協會。昨日新陳代謝。使得進于上級而勇退。雖經督府一邊熱心奔走。而臺電一邊頗度。意外強硬。一部以爲非對松木社長。

聯盟脫退所不辭
政府意見堅決
意國代表公然表明

巴里十九日電。巴里三國會議決裂。英法意三國會議。決裂。神祕國駐法公使哈瓦利歲氏。聲明發表如左。

今也我等唯一希望。在聯盟發動制裁規定。封鎖連河。以抑意國。使不至於流血國爭。若意國仍欲攻擊。則一切有色人種之援助。成築於我神祕國。我神祕國。且立於彼等先頭。伏義而戰。我神祕國。今也立於白人文明之法廷。要求正義審判。白人文明。在全人類。正當與否。或因而明。斯時諸聯盟國。一刻早解武器權出之禁。使得自由利便也云々

英國政府
待兩相歸任
決定態度

倫敦十九日電。英法意三國會談決裂後。伊聯無任所相。接政府訓令。急發巴里。十九日午後八時四十分。到克路敦飛行場。而英國政府。以事關重大。且待英亞外務。及伊聯兩相。任。十日以內。開緊急閣議。以決定對神祕國問題。英國政府最後態度。而謀可信賴報道。英國政府方策。大體如左。

一、對神祕及意大利。武器輸出解禁。

一、亞府增派印度部隊兵四千名。爲英公使館護衛兵。

埃及遣英經濟使節
唱開日埃會商
主不許日貨分攤制

利金援護計。主張不可許邦品分攤制。而論共所以阻英經濟使節。特派前駐埃公使。歐亭巴爾氏。氏補英國官民。各方面。委託日英在埃及通商難事問題。五月末歸亞歷山路。六月五日。以重要報告書內容。提出政府。該報告書內容。去十九日。經天域趨倫敦。報告外務省。結論謂爲埃及棉利金援護計。主張容英國主張。並爲消貴階級任相。十九日午前。到巴里十九日電。伊聯英金

態度議法
英法兩代表緊談
對意神紛爭

英法兩代表緊談。主張不可許意國代表亞路易爾男。對國際記者。強硬言明。有意國政府。聯盟脫退。所不辭之語。大略如左。

三國會議。意國所不期待。又今後經外交機關陸續交涉。無甚利益。

巴里會議。法所示解決案。對意國傳統的要求無所保障。意國在神祕國。擬如何行動。安能捨去近今在歐洲之立場。並不顧脫退聯盟。然或加誅不得不脫退之聚迫則當脫退。意國唯自行所信耳。東阿誼 發二十分

自動車騷音消滅
禁止第一日
徹底趣旨成績殊佳

關于自動車騷音防止。果那澤。自數日前。嚴達自得實行至何程度乎。去二十日。第一日。實施之第一日。保安課山下交通係。驅自動車巡視市內。據云自圓山街道。經大龍峒。大大橋方面。出交通最多之大平町大通。更由萬華驛前。折入螢橋。乃各處。命其中止。又若大平町十一丁目。於是會議當終。

九月五日爲限。每隊先施納圓。不足額僅短期社員。當至九月五日爲限。每隊先施納圓。不足額僅短期社員。當至

自動車騷音消滅
禁止第一日
徹底趣旨成績殊佳

關于自動車騷音防止。果那澤。自數日前。嚴達自得實行至何程度乎。去二十日。第一日。實施之第一日。保安課山下交通係。驅自動車巡視市內。據云自圓山街道。經大龍峒。大大橋方面。出交通最多之大平町大通。更由萬華驛前。折入螢橋。乃各處。命其中止。又若大平町十一丁目。於是會議當終。

九月五日爲限。每隊先施納圓。不足額僅短期社員。當至

臺中州生豚
增產計畫
交付補助金

島內生豚增要。最近元兒隆盛。重以銀水關係。對香港輸出有利。俄然出口激增。因其探算有利。故臺南高雄兩州下產生豚。以次輸出對岸香港。然輸出殷盛。而生產有限。自要有相當考慮。臺中州勸不鳴警音器。此一日中。島都大臺北市。自動車騷音消滅。因屬實施第一日由基隆。桃園而來之鄉村貨物自用車。倘無感悔。高鳴警音器。然皆爲交通巡查。命其中止。又若太平町十一丁目。於是會議當終。

九月五日爲限。每隊先施納圓。不足額僅短期社員。當至

臺中州生豚
增產計畫
交付補助金

島內生豚增要。最近元兒隆盛。重以銀水關係。對香港輸出有利。俄然出口激增。因其探算有利。故臺南高雄兩州下產生豚。以次輸出對岸香港。然輸出殷盛。而生產有限。自要有相當考慮。臺中州勸不鳴警音器。此一日中。島都大臺北市。自動車騷音消滅。因屬實施第一日由基隆。桃園而來之鄉村貨物自用車。倘無感悔。高鳴警音器。然皆爲交通巡查。命其中止。又若太平町十一丁目。於是會議當終。

臺灣教育會
會長人選

臺灣教育會。會長人選。已報告同會。夫臺北市。夜間商業學校。此試驗制度。或受斯界歡迎亦未可知。商工會倘 所施時。必以臺北高商及臺北商業兩校校長等爲顧問。選定試驗課目。且委囑同校教授講師等爲試驗委員內地二十二處所實施課目如左。

銀行簿記。商業要項。商業算術。珠算。作文。習字。英語。（限本島人）。國語（限本島人）。試驗費用。每人徵一圓。

商業實務員
學力檢定
臺北謀實施

臺北商工會。鑒於內地商工會議所實施商業實務員學力檢定試驗制度。臺北當局與各業主磋商後。決定制定工業調查。努力防止煽業事故。第一回。去二十日實施。頒與宣傳單。立招牌。揭示宣傳圖及從業員之遵守事項。開從業員交代時講說。徹牲者慰靈祭。表彰功勞者。先是十六、七兩日。開業主之火藥處理講習會。又該郡下九年中發生事故如左

一、火藥爆發十一件。死者二名。負傷十一名。一、落盤九十件。死者十二名。負傷七十九名。一、坑道作業中四件。死者一名。負傷二名。一、瓦斯爆發四件。死者五十七名。負傷十七名。一、鑛石運搬中五十九件。死者十七名。負傷六十七名。一、機械七件。死者一名。負傷六名。一、專用軌道事故十四件。死者四名。負傷十名。土砂崩落四件。死者一名。負傷三名。其他十七件。死者五名。負傷十

基隆郡下各鑛業現場
設定工業週間
二十日起防止事故

既報基隆郡下各種鑛業。二百一名。負傷二百七名云

鶯歌庄協
投票有權者

海山郡下鶯歌庄調查庄協議會員。現舉有權者。經告庄。先頒產業組合。近因高雄州新竹兩州。新許可工場。組長不諒。提出辭表。而在監督官廳殖產局意向。若有此希望。則與督府不得不妥協。而其妥協法。即復活普通東役之參與理事。會社于本年末。或明年一月頃。復舊二名參與理事職制。其中一席。則委諸總督府之要求。又此參與理事之人選。有十分尊重會社一邊之條件。因而部局長級。何者就任參與理事。現在全不能豫料云

新許製氷工場
督府不滿
過剩氷益甚

兩者之間。于妥協成立。非全然無望者。蓋安達氏雖陞格副社長。須由總督府同意任命。臺電一邊。若有此希望。則與督府不得不妥協。而其妥協法。即復活普通東役之參與理事。會社于本年末。或明年一月頃。復舊二名參與理事職制。其中一席。則委諸總督府之要求。又此參與理事之人選。有十分尊重會社一邊之條件。因而部局長級。何者就任參與理事。現在全不能豫料云

臺中州生豚
增產計畫
交付補助金

島內生豚增要。最近元兒隆盛。重以銀水關係。對香港輸出有利。俄然出口激增。因其探算有利。故臺南高雄兩州下產生豚。以次輸出對岸香港。然輸出殷盛。而生產有限。自要有相當考慮。臺中州勸不鳴警音器。此一日中。島都大臺北市。自動車騷音消滅。因屬實施第一日由基隆。桃園而來之鄉村貨物自用車。倘無感悔。高鳴警音器。然皆爲交通巡查。命其中止。又若太平町十一丁目。於是會議當終。

新許製氷工場
督府不滿
過剩氷益甚

兩者之間。于妥協成立。非全然無望者。蓋安達氏雖陞格副社長。須由總督府同意任命。臺電一邊。若有此希望。則與督府不得不妥協。而其妥協法。即復活普通東役之參與理事。會社于本年末。或明年一月頃。復舊二名參與理事職制。其中一席。則委諸總督府之要求。又此參與理事之人選。有十分尊重會社一邊之條件。因而部局長級。何者就任參與理事。現在全不能豫料云

特產低落

大連二十日電。奧地保合銀票保合。無新規材料。一般貿氣薄。特產各品軟調。大豆現物邦商輪出貿先物奧地貿物甚多。僅低落

票金暴落

上海二十日電。今朝入電之倫敦銀塊低廉。寄付銀落至八百六十四弗五。後小浮動。結局八百六十六弗六。

身無一文
登樓酩酊

神奈川縣足柄郡人浪川弘年四十。渡臺後。無所爲業。到處流落。去十八晚投宿新竹市末廣町珈琲館。令酒呼肴。飲得酩酊。將去不名一錢。館中人大不甘。扭之交諸大官町派出所。由林巡查訊問。據其身畔。一無所有。因其大醉。恐舉事故。暫爲檢束

特產低落

大連二十日電。奧地保合銀票保合。無新規材料。一般貿氣薄。特產各品軟調。大豆現物邦商輪出貿先物奧地貿物甚多。僅低落

票金暴落

上海二十日電。今朝入電之倫敦銀塊低廉。寄付銀落至八百六十四弗五。後小浮動。結局八百六十六弗六。

身無一文
登樓酩酊

神奈川縣足柄郡人浪川弘年四十。渡臺後。無所爲業。到處流落。去十八晚投宿新竹市末廣町珈琲館。令酒呼肴。飲得酩酊。將去不名一錢。館中人大不甘。扭之交諸大官町派出所。由林巡查訊問。據其身畔。一無所有。因其大醉。恐舉事故。暫爲檢束

臺中州生豚
增產計畫
交付補助金

島內生豚增要。最近元兒隆盛。重以銀水關係。對香港輸出有利。俄然出口激增。因其探算有利。故臺南高雄兩州下產生豚。以次輸出對岸香港。然輸出殷盛。而生產有限。自要有相當考慮。臺中州勸不鳴警音器。此一日中。島都大臺北市。自動車騷音消滅。因屬實施第一日由基隆。桃園而來之鄉村貨物自用車。倘無感悔。高鳴警音器。然皆爲交通巡查。命其中止。又若太平町十一丁目。於是會議當終。

學力檢定
臺北謀實施

臺北商工會。鑒於內地商工會議所實施商業實務員學力檢定試驗制度。臺北當局與各業主磋商後。決定制定工業調查。努力防止煽業事故。第一回。去二十日實施。頒與宣傳單。立招牌。揭示宣傳圖及從業員之遵守事項。開從業員交代時講說。徹牲者慰靈祭。表彰功勞者。先是十六、七兩日。開業主之火藥處理講習會。又該郡下九年中發生事故如左

一、火藥爆發十一件。死者二名。負傷十一名。一、落盤九十件。死者十二名。負傷七十九名。一、坑道作業中四件。死者一名。負傷二名。一、瓦斯爆發四件。死者五十七名。負傷十七名。一、鑛石運搬中五十九件。死者十七名。負傷六十七名。一、機械七件。死者一名。負傷六名。一、專用軌道事故十四件。死者四名。負傷十名。土砂崩落四件。死者一名。負傷三名。其他十七件。死者五名。負傷十

學力檢定
臺北謀實施

臺北商工會。鑒於內地商工會議所實施商業實務員學力檢定試驗制度。臺北當局與各業主磋商後。決定制定工業調查。努力防止煽業事故。第一回。去二十日實施。頒與宣傳單。立招牌。揭示宣傳圖及從業員之遵守事項。開從業員交代時講說。徹牲者慰靈祭。表彰功勞者。先是十六、七兩日。開業主之火藥處理講習會。又該郡下九年中發生事故如左

一、火藥爆發十一件。死者二名。負傷十一名。一、落盤九十件。死者十二名。負傷七十九名。一、坑道作業中四件。死者一名。負傷二名。一、瓦斯爆發四件。死者五十七名。負傷十七名。一、鑛石運搬中五十九件。死者十七名。負傷六十七名。一、機械七件。死者一名。負傷六名。一、專用軌道事故十四件。死者四名。負傷十名。土砂崩落四件。死者一名。負傷三名。其他十七件。死者五名。負傷十

基隆郡下各鑛業現場
設定工業週間
二十日起防止事故

既報基隆郡下各種鑛業。二百一名。負傷二百七名云

鶯歌庄協
投票有權者

海山郡下鶯歌庄調查庄協議會員。現舉有權者。經告庄。先頒產業組合。近因高雄州新竹兩州。新許可工場。組長不諒。提出辭表。而在監督官廳殖產局意向。若有此希望。則與督府不得不妥協。而其妥協法。即復活普通東役之參與理事。會社于本年末。或明年一月頃。復舊二名參與理事職制。其中一席。則委諸總督府之要求。又此參與理事之人選。有十分尊重會社一邊之條件。因而部局長級。何者就任參與理事。現在全不能豫料云

新許製氷工場
督府不滿
過剩氷益甚

兩者之間。于妥協成立。非全然無望者。蓋安達氏雖陞格副社長。須由總督府同意任命。臺電一邊。若有此希望。則與督府不得不妥協。而其妥協法。即復活普通東役之參與理事。會社于本年末。或明年一月頃。復舊二名參與理事職制。其中一席。則委諸總督府之要求。又此參與理事之人選。有十分尊重會社一邊之條件。因而部局長級。何者就任參與理事。現在全不能豫料云

檢舉桃色游戲

彰化市東門町。某珊瑚館女招待。郭氏實猶。年十八。謝氏陸年十七。吳氏惜年十九。許氏。與年十七等。近因收入不佳。恒在機關庫某宿舍前。當夕陽西下。對附近搦身者。盛行游說。闌至三四更。妨害隣右睡眠不鮮。者番被當局探知。開始活動檢舉。去十九日。被小形司法主任。各處以科料。以戒其後云。

取引員問題解決說
東株急騰諸株好轉

東京二十日電。東株取引所不良取引員整理問題。前日後場大引。再度騰騰。今朝短期新東銀株恢復百四十圓大盤。一般人多好感。一方商品市場因生絲反落。商品市場停頓。然期待中國新親日工作等。長期諸株更昂。一齊活況。

長期新績株。鐘紡起二圓三十錢。新鐘起一圓六十錢。以下皆貴。人絹株皆起二圓內外。砂糖株亦昂。鋼管起三圓十錢。日蠟起二圓二十錢。日產起一圓四十錢。其他諸株皆起一二圓。東株起四圓。新東起三圓八十錢。短期。前日後場來。新東株。不料成績不良。次官川庄長答辯。云幹部更迭未幾。而且更員之新統。亦半十分也。俄然反騰。今朝百三十九圓九十錢。新規買出現。突破四十圓大臺。中野食糧。呼龍瑤平。查耕造。純陽有枕惟看石。子首無至只聽泉。換骨身應透碧落丹成知是花何年。

水火同源

多雨低溫
晚稻不良

中研農業部發表。本年第二期稻作況第二回調查報告。自七月二十三日插秧期。至八月八日立秋節。氣象狀況概不順。陰雨日數甚多。日照時少數。稍低溫。爲此水稻插秧後十一日。悉充賭資及藥劑等費。客月杪事發。被害面積二百十一件。被害金額二百十一圓